

# RAPORT O STANIE GMINY ŚWIERKLANY 2019 ROK

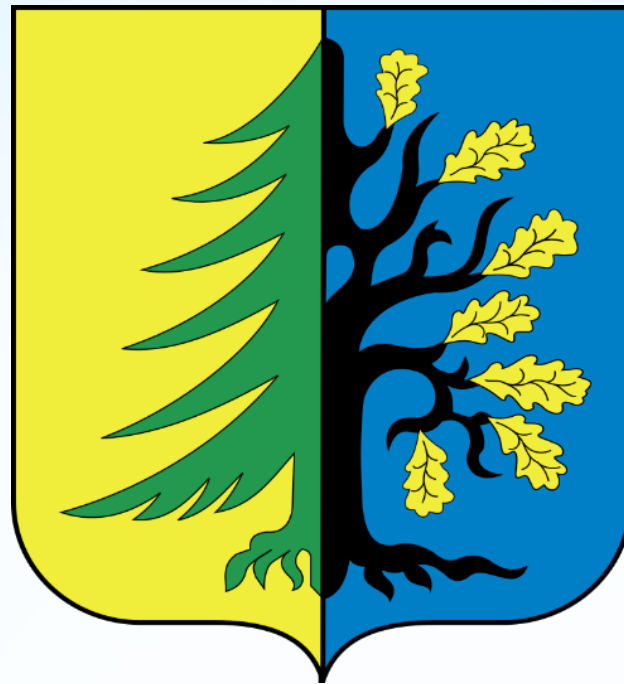

# SPIS TREŚCI

1. Ludność w Gminie Świerklany
2. Budżet i majątek Gminy
3. Inwestycje
4. Remonty
5. Ochrona Środowiska
6. Oświata
7. Promocja
8. Opieka społeczna

# 1. Ludność Gminy Świerklany w 2019 roku

Jankowice: 4.178 osób

Świerklany: 8.159 osób

Świerklany Dolne: 3.185 osób

Świerklany Górne: 4.974 osób

**Razem = 12.337 osób**

# Ludność Gminy Świerklany w 2019 roku

## Świerklany:

Kobiety: 4.120

Mężczyźni: 4.039

## Jankowice:

Kobiety: 2.153

Mężczyźni: 2.025

# Ilość urodzeń w 2019 roku

Jankowice: 42

Świerklany: 107

Razem: 149 dzieci, w tym:

62 dziewczyny

87 chłopców

# Ilość zgonów w 2019 roku

Jankowice: 42

Świerklany: 72

Łącznie w Gminie zmarło 114 osób, w tym:

59 kobiet

55 mężczyzn

# Sprawy obywatelskie

## Ilość zameldowań w 2019 roku

**Jankowice: 111 osób**

**Świerklany: 217 osób**

**Łącznie liczba zameldowań na pobyt stały: 328 osób**

## Ilość wydanych dowodów osobistych 1.013

### Kwalifikacja wojskowa

**mężczyzn - 59**

**kobiet -2**

**FINANSE**

**2**

# **Budżet Gminy Świerklany 2015-2019**





# Dochody budżetu Gminy Świerklany w latach 2015 - 2019

FINANSE

Wyszczególnienie	2015	2016	2017	2018	2019
dochody ogółem	45.279.340,38	51.918.329,93	52.572.195,32	59.873.618,54	57.867.681,91
dochody bieżące	39.102.170,65	49.079.152,04	51.198.037,76	54.778.197,26	56.815.286,23
dochody majątkowe	6.177.169,73	2.839.177,89	1.374.157,56	5.095.421,28	1.052.395,68

## **Struktura dochodów budżetu gminy Świerklany w latach 2015-2019 (w przeliczeniu na 1 mieszkańca)**

<b>Wyszczególnienie</b>	<b>2015</b>	<b>2016</b>	<b>2017</b>	<b>2018</b>	<b>2019</b>
Dochody ogółem na 1 mieszkańca	3.781,47	4.272,06	4.292,31	4.878,09	4.690,58
dochody bieżące	3.265,59	4.038,44	4.180,12	4.462,95	4.605,28
dochody majątkowe	515,88	233,62	112,19	415,14	85,30

**Analiza wskaźników dotyczących dochodów gminy w przeliczeniu na mieszkańca, wskazuje na wzrost w latach 2015-2018. W 2019 nastąpił nieznaczny spadek. Najwyższe dochody gmina osiągnęła w roku 2018 i wynosiły one 4.878,09 zł na jednego mieszkańca gminy. Dochody bieżące stanowiły 91,49 % dochodów gminy.**

## Wydatki budżetu Gminy Świerklany w latach 2015 - 2019

Wyszczególnienie	2015	2016	2017	2018	2019
wydatki ogółem	44.702.606,50	51.985.683,67	58.758.044,58	53.461.062,30	63.152.857,57
wydatki bieżące	32.052.788,59	39.652.456,03	42.690.895,28	46.933.169,12	54.417.996,76
wydatki majątkowe	12.649.817,91	12.333.227,64	16.067.149,30	6.527.893,18	8.734.860,81

# Struktura wydatków budżetu gminy Świerklany w latach 2015-2019 (w przeliczeniu na 1 mieszkańca)

**FINANSE**

<b>Wyszczególnienie</b>	<b>2015</b>	<b>2016</b>	<b>2017</b>	<b>2018</b>	<b>2019</b>
wydatki ogółem na 1 mieszkańca	3.733,31	4.277,60	4.797,36	4.355,63	5.118,98
wydatki bieżące	2.676,87	3.262,77	3.485,54	3.823,78	4.410,96
wydatki majątkowe	1.056,44	1.014,83	1.311,82	531,85	708,02

**Struktura wskaźników dotyczących wydatków ogółem gminy w przeliczeniu na 1 mieszkańca wskazuje na wzrost w latach 2015 – 2017, w roku 2018 nastąpił nieznaczny spadek. Największe wydatki poniosła gmina w 2019 roku i wynosiły one 5.118,98 zł w przeliczeniu na 1 mieszkańca**

# RAPORT O STANIE GMINY

## MAJĄTEK GMINY

### Dochody podatkowe za 2019

Dochody z tytułu:

podatku od nieruchomości

osób fizycznych

2.754.469,37 zł

osób prawnych

1.664.203,53 zł

podatku rolnego

osób fizycznych

175 620,58 zł

osób prawnych

9 884,00 zł

podatku leśnego

osób fizycznych

2 310,44 zł

osób prawnych

10 185,00 zł

MAJĄTEK GMINY

## Dochody podatkowe za 2019r

z tytułu podatku od środków transportowych

- osób fizycznych	265 481,42 zł
- osób prawnych	11 115,30 zł
opłaty za posiadanie psa	3 764,00 zł
opłaty targowej	3 390,00 zł
opłaty za odpady	2 561 181,80 zł

# Hipoteki przysługujące Gminie Świerklany

Za zaległości z tytułu:

- podatku od nieruchomości osób prawnych	7. 216,28 zł
- łącznego zobowiązania pieniężnego	494.088,42 zł
- podatku od środków transportowych	20. 540,60 zł
- opłaty za gospodarowanie odpadami komunalnymi	10. 841,73 zł
<b>Razem</b>	<b>532.687,03 zł</b>

# Majątek Gminy Świerklany na dzień 31.12.2019 r.

Aktywa trwałe	148 974 338, 20 zł
Aktywa obrotowe	4 577 170, 54 zł
RAZEM	153 551 508, 74 zł



## Majątek Gminy Świerklany w grupie aktywów trwałych

	<b>Aktywa trwałe</b>	<b>148 974 338,20</b>
I	Wartości niematerialne i prawne	16 569,41
II	Rzeczowe aktywa trwałe	148 929 946,29
1	Grunty	7.389 940,44
2	Budynki lokale	58.624 469,05
3	Obiekty inżynierii lądowej i wodnej	76. 688 665,78
4	Urządzenia techniczne i maszyny	770 103,24
5	Środki transportu	426 080,72
6	Inne środki trwałe	434 799,96
7	Środki trwałe w budowie	4.595 887,10
III	Należności długoterminowe	21 822,50
IV	Długoterminowe aktywa finansowe- akcje	6 000,00

# Majątek Gminy Świerklany w grupie aktywów obrotowych

	Aktywa obrotowe	4.577 170,54
I	Zapasy	375 331,39
II	Należności i roszczenia	666 689,50
III	Należności finansowe krótkoterminowe	2.301 293,30
IV	Środki pieniężne	1.233 856,35

## Wykaz budynków będących własnością Gminy Świerklany użytkowanych przez GZGK

- Budynek mieszkalny w Świerklanach ul. Boryńska 14
- Budynek mieszkalny w Jankowicach ul. Górnicza 12
- Hala stalowa z zapleczem magazynowo - socjalnym
- Budynek - stróżówka na składowisko odpadów komunalnych w Jankowicach
- Budynek zaplecza gminnego obiektu sportowego Forteca Świerklany: altanki rekreacyjne, trybuna zadaszona
- Budynek Gminnego zaplecza sportowego Orzeł Jankowice,

## Wykaz budynków będących własnością Gminy Świerklany użytkowanych przez GZWik

- Pomieszczenia w budynku ul. Prosta w Jankowicach
- Budynek technologiczny- oczyszczalnia ścieków
- Budynek zaplecza – oczyszczalnia ścieków.

# Wykaz budynków będących własnością Gminy Świerklany użytkowanych przez:

## **Gminną Bibliotekę Publiczną**

- Pomieszczenie biblioteki w budynku OSP Jankowice.
- Pomieszczenia biblioteki w budynku OSP Świerklany

## **Gminny Ośrodek Kultury i Rekreacji**

- Pomieszczenia w budynku OSP Jankowice.
- Pomieszczenia w budynku OSP Świerklany
- Scena estradowa w Świerklanach.
- Pomieszczenia w budynku ul. Prosta w Jankowicach
- Pomieszczenia w budynku Urzędu Gminy Świerklanach

# Wykaz budynków będących własnością Gminy Świerklany użytkowanych przez Urząd Gminy Świerklany

Budynek Urzędu Gminy Świerklany.

- Budynek byłego Urzędu Gminy Świerklany w Jankowicach.
- Budynek Ośrodka Zdrowia w Świerklanach.
- Budynek Galerii Jan i Dom Nauczyciela.
- Budynek OSP Świerklany.
- Budynek OSP Jankowice.
- Dom przedpogrzebowy Świerklany.
- Dom przedpogrzebowy Jankowice.
- Budynek mieszkalny w Jankowicach ul. Górnicza.
- Wiaty przystankowe.

# Dzierżawy, użytkowania wieczyste

## **Gmina Świerklany odpłatnie wydzierżawia:**

- grunty orne 5 podmiotom,
- grunty inne niż rolne 10 podmiotom.

## **Gmina Świerklany:**

- 2 podmiotom przekazała w użytkowanie wieczyste grunty.
- 3 podmiotom wynajmują budynki lub ich części.
- 15 podmiotom bezpłatnie użycza grunty i budynki.

## **Gmina Świerklany**

posiada akcje Agencji Rozwoju Przedsiębiorczości w Żorach o wartości 6 000,00 zł

# INWESTYCJE MAJĄCE ISTOTNY WPŁYW NA STAN MIENIA ZREALIZOWANE W OKRESIE OD 01.01.2019R. DO 31.12.2019R.

Lp	Nazwa oddanej inwestycji	Termin oddania inwestycji	Wartość w zł
1	Oświetlenie uliczne w sołectwie Jankowice ul. Kościelna	17.10.2019r.	22 909,75
2	Oświetlenie uliczne w sołectwie Świerklany Górne ul. Budowlana	17.10.2019r.	26 824,69
3	Oświetlenie uliczne w sołectwie Świerklany Dolne ul. Zamkowa	17.10.2019r.	9 192,90
4	Rozbudowa i modernizacja oczyszczalni ścieków. Etap II zbiornik retencyjny wód opadowych	17.12.2019r.	1 851 983,01
5	Przebudowa ul. Boguszowickiej w Jankowicach	22.11.2019r.	1 902 748,10

# RAPORT O STANIE GMINY

## 3

## INWESTYCJE





# 1. MODERNIZACJA OCZYSZCZALNI ŚCIEKÓW W ŚWIERKLANACH ETAP II: BUDOWA ZBIORNIKA RETENCYJNEGO WÓD OPADOWYCH

W ramach zadania wybudowano dwusegmentowy zbiornik retencyjny wód opadowych o pojemności 700 m<sup>3</sup>. Zbiornik będzie miał za zadanie przejęcie nadmiaru wód opadowych, tak by nie dochodziło do przekroczenia dopuszczalnego napływu ścieków do oczyszczalni ścieków a po ustaniu okresu deszczowego powolne spuszczenie tych wód z powrotem do sieci kanalizacyjnej. Dodatkowo w rejonie zbiornika zabudowano przepompownię ścieków na istniejącym rurociągu kanalizacji doprowadzającej ścieki do istniejącego zbiornika retencyjnego, poprzez którą ścieki będą przekazywane do zbiornika retencyjnego.



Wartość inwestycji wyniosła

**1 851 983,01 zł**

**2. BUDOWA OŚWIETLENIA ULICZNEGO  
TRADYCYJNEGO W GMINIE ŚWIERKLANY**

**inwestycje**

**Sołectwo Jankowice.**

Wybudowano oświetlenie uliczne na ul. Kościelnej (2 lampy).

**Sołectwo Świerklany Górne.**

Wybudowano oświetlenie uliczne na ul. Budowlanej (4 lampy).

**Sołectwo Świerklany Dolne.**

Wybudowano oświetlenie uliczne na ul. Zamkowej (1 lampa).

**Wartość inwestycji wyniosła**

<b>Sołectwo Jankowice</b>	<b>22 909,75 zł</b>
<b>Sołectwo Świerklany Górne</b>	<b>26 824,68 zł</b>
<b>Sołectwo Świerklany Dolne</b>	<b>9 192,90 zł</b>

### 3. ROZBUDOWA PRZEDSZKOLA W JANKOWICACH

**inwestycje**

W 2019 roku rozpoczęto realizację inwestycji polegającej na rozbudowie istniejącego przedszkola w Janowicach. Zakres realizacji inwestycji obejmuje rozbudowę istniejącego przedszkola o kolejne 4 oddziały przedszkolne (w sumie ma być 7 oddziałów). Planuje się dobudować do istniejącego przedszkola budynek dwukondygnacyjny o konstrukcji tradycyjnej murowanej. W części przyziemi zostaną usytuowane pomieszczenia techniczne i magazynowe, natomiast na poziomie wysokiego parteru zlokalizowane zostaną sale zajęć, pomieszczenia administracyjna oraz punkt rozdziału posiłków.



**Planowana wartość  
inwestycji  
9 630 602,87 zł**

## **4. ROZBUDOWA I NADBUDOWA ISTNIEJĄCEGO PRZEDSZKOLA W ŚWIERKLANACH DOLNYCH**

W 2019 roku rozpoczęto inwestycję polegającą na przebudowie, rozbudowie i nadbudowie istniejącego przedszkola w Świerklanach Dolnych.

Zakres robót obejmował:

- przebudowę części Szkoły Podstawowej oraz starego Przedszkola w celu adaptacji tych pomieszczeń na cele przedszkolne oraz w celu dostosowania do aktualnych przepisów głównie pożarowych i higieniczno-sanitarnych
- nadbudowę klatki schodowej w celu zapewnienia zgodnej z przepisami ewakuacji użytkowników budynku
- na parterze adaptację 3 sal lekcyjnych szkolnych na sale przedszkolne,
- budowę windy umożliwiającej dostęp na wszystkie kondygnacje osobom niepełnosprawnym oraz umożliwiające dowożenie posiłków do sal przedszkolnych.

W ramach zadania zostało zaadaptowanych w sumie 5 sal lekcyjnych szkolnych na sale przedszkolne,

1 sala lekcyjna szkolna na I piętrze została zaadoptowana na 2 toalety dla dzieci przedszkolnych.

Na parterze wyremontowano 1 toaletę i zaadaptowano ją na potrzeby dzieci przedszkolnych.

Z kolei na II piętrze 1 pomieszczenie zaadaptowano na toaletę dla dzieci szkolnych.

Pierwotny termin wykonania robót na obiekcie ustalono na dzień 30 sierpnia 2019 r.

Wykonawca jest już po terminie i w dalszym ciągu realizuje zadanie.

## 5. BUDOWA SIŁOWNI PLENEROWEJ ORAZ TOWARZYSZĄCEJ JEJ STREFY RELAKSU NA UL. STOKROTKOWEJ W ŚWIERKLANACH.

*inwestycje*

W 2019 roku zrealizowano zadanie polegające na wybudowaniu siłowni plenerowej oraz towarzyszącej jej strefie relaksu na ul. Stokrotkowej w Świerklanach. W ramach zadania zabudowano 6 podwójnych urządzeń siłowni zewnętrznej, jeden stół betonowy do szachów, 5 szt. ławek, jeden kosz na śmieci i jeden stojak rowerowy na 5 rowerów. Zasadzono również nowe drzewa na terenie siłowni i strefy relaksu.

Cały teren siłowni i strefy relaksu ogrodzono ogrodzeniem panelowym.

Gmina Świerklany otrzymała na przedmiotowe zadanie dofinansowanie w kwocie 25 000,00 zł z Ministerstwa Sportu i Turystyki ze środków Funduszu Rozwoju Kultury Fizycznej.



**Wartość zadania  
wyniosła  
66 529,35 zł**

## **6. SPORT I ZABAWA W JANKOWICACH –ZAGOSPODAROWANIE TERENU W JANKOWICACH NA UL. POPRZECZNEJ.**

W 2019 roku zrealizowano zadanie w ramach którego zabudowano na terenie rekreacyjnym w Jankowicach przy ul. Poprzecznej: 4 podwójne urządzenia siłowni zewnętrznej, huśtawkę podwójną, jeden bujak dla dzieci oraz stojak rowerowy na 5 stanowisk.  
Na terenie działki stworzono 2 klomby z zielenią, które upiększyły cały teren rekreacyjny.



**Wartość zadania wyniosła**

**49 491,55 zł**

## 7.DOPOSAŻENIE „PARKU HERMANÓWKA” O NOWE URZĄDZENIA PLACU ZABAW

remonty

W 2019 roku zrealizowano na terenie parku „Hermanówka” zadanie w ramach którego zamontowano zestaw zabawowy dla dzieci w wieku przedszkolnym.



**BUDŻET  
OBYWATELSKI**

Wartość zadania wyniosła

**44 690,23 zł**

## 8. REMONT POMIESZCZEŃ W BUDYNKU REMIZY OCHOTNICZEJ STRAŻY POŻARNEJ W ŚWIERKLANACH DOLNYCH

remonty

W 2019 roku zrealizowano remont pomieszczeń w budynku OSP w Świerklanach Dolnych, które w przeszłości były użytkowane przez Gminny Ośrodek Pomocy Społecznej. W miejscu tych pomieszczeń zaplanowano utworzenie Posterunku Policji.



Wartość robót wyniosła  
**650 831,21 zł**



## **9. WYKONANIE ROZBIÓRKI BUDYNKÓW: MIESZKALNEGO ORAZ GOSPODARCZEGO (STODOŁY) ZLOKALIZOWANYCH W ŚWIERKLANACH PRZY UL. PLEBISCYTOWEJ.**

Ze względu na zły stan techniczny budynku mieszkalnego oraz budynku stodoły zlokalizowanych na działce nr 1199/4 w Świerklanach przy ul. Plebiscytowej Powiatowy Inspektor Nadzoru Budowlanego w Rybniku wydał nakaz rozbiórki tych budynków.



Wartość robót wyniosła

**5 000,00 zł**

## 10. DZIERŻAWA LODOWISKA



Koszt dzierżawy lodowiska  
**105 534,00 zł.**

# RAPORT O STANIE GMINY

## IV.REMONTY DRÓG

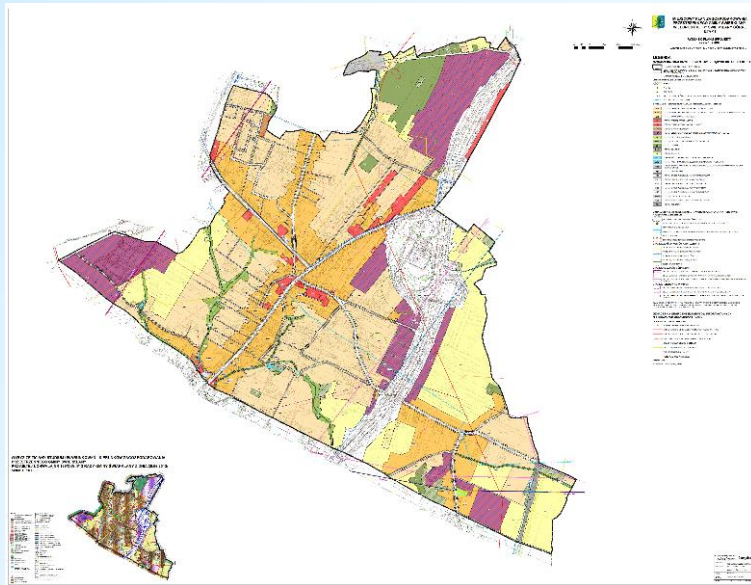

# Długość dróg na terenie Gminy Świerklany

1	Wojewódzkie	11 km
2	Powiatowe	9 km
3	Gminne	81 km

**Razem**

**101 km**

## 1. REMONT UL. WIEJSKIEJ W ŚWIERKLANACH

*remonty*



**Wartość robót wyniosła  
882.056,79zł**

Na przedmiotowy remont drogi pozyskano

**395.377,00 zł.**

ze środków Funduszu Dróg Samorządowych



## 2. Przebudowa ul. Boguszowickiej w Jankowicach

*przebudowa*



Na przedmiotowy remont drogi pozyskano  
**921.183,77 zł.**  
ze środków Funduszu Dróg Samorządowych

**Wartość robót wyniosła**  
**1.855.319,10zł**

### 3. REMONT WRZOSOWEJ W ŚWIERKLANACH

*remonty*



**PRACE ZOSTAŁY WYKONANE  
PRZEZ GZGK**

**4. REMONT BOCZNEJ UL. KSIĘDZA JANIKA W  
ŚWIERKLANACH**

*remonty*



**PRACE ZOSTAŁY WYKONANE  
PRZEZ GZGK**



## 5. WYKONANIE ŁĄCZNIKA PRZY PARKINGU UG



**PRACE ZOSTAŁY WYKONANE  
PRZEZ GZGK**

**6. REMONT BOCZNEJ UL. STRAŻACKIEJ W ŚWIERKLANACH**

*remonty*



**PRACE ZOSTAŁY WYKONANE  
PRZEZ GZGK**

**7. REMONT BOCZNEJ UL. SPACEROWEJ W ŚWIERKLANACH**

*remonty*



**PRACE ZOSTAŁY WYKONANE  
PRZEZ GZGK**

## 8. REMONT UL. OGRODNICZA W ŚWIERKLANACH

remonty



**PRACE ZOSTAŁY WYKONANE  
PRZEZ GZGK**

**9. WYKONANIE PARKINGU PRZY SZKOLE W  
ŚWIERKLANACH**

*remonty*



**PRACE ZOSTAŁY WYKONANE  
PRZEZ GZGK**

**10. REMONT BOCZNEJ UL. JARZĘBINOWEJ W  
JANKOWICACH**

*remonty*



**PRACE ZOSTAŁY WYKONANE  
PRZEZ GZGK**

## 11.WYMIANA WITACZY



**9K KOSZT ZAKUPU 9 SZTUK 24.354,00 zł**

**12. KOMUNIKACJA NA TERENIE GMINY ŚWIERKLANY  
NA TERENIE GMINY FUNKCJONUJE OD 2016R.  
KOMUNIKACJA GMINNA  
LINIA S-1 i J-1**

**KOMUNIKACJA**



**ROCZNY KOSZT UTRZYMANIA  
TYCH DWÓCH LINII TO  
265.768,18zł**



**13. GMINA MA PODPISANE POROZUMIENIE Z MIASTEM RYBNIK  
W KTÓRYM POWIERZYŁA MIASTU RYBNIK ORGANIZOWANIE  
PUBLICZNEGO TRANSPORTU ZBIOROWEGO NA LINIACH  
KOMUNIKACYJNYCH ŁĄCZĄCYCH GMINĘ I MIASTO**

**KOMUNIKACJA**



**ROCZNY KOSZT UTRZYMANIA  
LINI 13, 30, 31, 32, 33  
W 2019R.**

**596.349,26zł**

**14. GMINA RÓWNIEŻ UDZIELIŁA W 2019R. STAROSTWU POWIATOWEMU  
W RYBNIKU POMOCY FINANSOWEJ NA UTRZYMANIE LINII 228  
ŁĄCZĄCEJ GMINĘ ŚWIERKLANY Z MIASTEM WODZISŁAW**

**ROCZNY KOSZT UTRZYMANIA  
LINI 228 i S-11**

**126.274,59zł**

**15. GMINA RÓWNIEŻ MA PODPISANĄ UMOWĘ Z FIRMĄ V-BUS, KTÓRA UMOŻLIWIA BEZPŁATNY DOSTĘP DO MISTA ŻORY**



**ROCZNY KOSZT UTRZYMANIA LINI S  
50.913,79zł**

**KOMUNIKACJA**

## 16. PRZEBUDOWA UL RYBNICKIEJ W JANKOWICACH

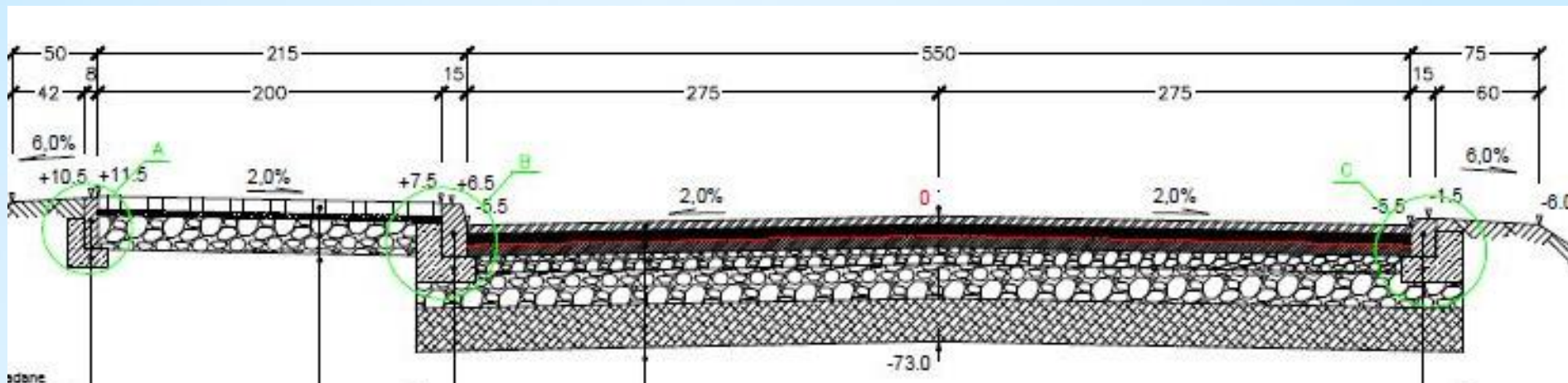

Szacunkowa wartość robót

**1.916.862,48zł**

Wnioskowana kwota dotacji

**1.629.428,00zł**

**17. KONTYNUACJA UGODY Z POLSKĄ GRUPĄ  
GÓRNICZĄ UGODĘ NA NAPRAWĘ NAPRAWĘ  
DRÓG GMINNYCH**

**ugody**

1. UL. KOŚCIELNA
2. UL. WOLNOŚCI
3. UL. KORFANTEGO
4. UL. PIOTRA SKARGI
5. UL. WOWRY (OD SKRZYŻOWANIA Z UL. UKOŚNĄ DO UL. DYGASIŃSKIEGO  
WŁĄCZNIE ZE SKRZYŻOWANIEM
6. UL. GRAŻYŃSKIEGO

ul. Kościelna



ul. Wolności



# RAPORT O STANIE GMINY

## V. OCHRONA ŚRODOWISKA



Prace  
pielęgnacyjne  
drzew przydrożnych

W roku 2019 przeprowadzono prace pielęgnacyjne następujących drzew :

- 22 drzew przy ul. Rybnickiej w Jankowicach oraz w rejonie parkingu i cmentarza w Jankowicach. Prace obejmowały usunięcie posuszu, jemioty, ciecia prześwietlające oraz założenie wiązań w przypadku tzw. ryzykownych rozwidleń.
- 4 drzew w pasie drogi ul. Pawła Wowry w Jankowicach, prace obejmowały obniżenie i prześwietlenie koron, usunięcie posuszu.
- 1 drzewa Klon pospolity w pasie drogi ul. Kościuszki w Świerkianach , prace obejmowały obniżenie i prześwietlenie korony, usunięcie posuszu.

# OCHRONA POWIETRZA ATMOSFERYCZNEGO

**Wymiana  
Kotłów**

W roku 2019 udzielono dotacji łącznie do 246 instalacji w tym:

<b>Urządzenie grzewcze</b>	<b>Ze środków budżetu gminy</b>	<b>Ze środków WFOŚiGW w Katowicach</b>	<b>RAZEM</b>
<b>Kotły gazowe</b>	<b>32</b>	<b>88</b>	<b>120</b>
<b>Kotły na paliwo stałe (węglowe)</b>	<b>23</b>	<b>89</b>	<b>112</b>
<b>Pompy ciepła – c.o.</b>	<b>6</b>	<b>0</b>	<b>6</b>
<b>Pompy ciepła – ogrzewanie wody użytkowej</b>	<b>6</b>	<b>0</b>	<b>6</b>
<b>Systemy solarne</b>	<b>2</b>	<b>0</b>	<b>2</b>
	<b>69</b>	<b>177</b>	<b>246</b>



# EDUKACJA W GMINIE ŚWIERKLANY

Sprawozdanie za roku 2019



# RAPORT O STANIE GMINY

## Szkoły Podstawowe

Szkoła Podstawowa nr 1 im. Ludwika Hołesa w Świerklanach



Szkoła Podstawowa im. Stanisława Staszica w Jankowicach

Szkoła Podstawowa nr 2 im. św. Jadwigi w Świerklanach





# RAPORT O STANIE GMINY

Szkoły Podstawowe

Zatrudnienie nauczycieli w szkołach w roku szkolnym 2019/2020 (wg SIO na dzień 30.09.2019)

Lp.	Wyszczególnienie	Zatrudnienie ogółem		w tym			
		Etaty	osoby	nauczyciele:		pozostali pracownicy	
				etaty	osoby	etaty	osoby
1	Szkoła Podstawowa nr 1 im. L. Hołesa w Świerkianach	55,96	58	43,96	46	12	12
2	Szkoła Podstawowa nr 2 im. Św. Jadwigi w Świerkianach wraz z oddziałami gimnazjalnymi	53,86	56	39,86	42	14	14
3	Szkoła Podstawowa im. S. Staszica w Janikowicach wraz z oddziałami gimnazjalnymi	54,70	61	38,45	44	16,25	17
4	<b>RAZEM</b>	<b>164,52</b>	<b>175</b>	<b>122,27</b>	<b>132</b>	<b>42,25</b>	<b>43</b>

# RAPORT O STANIE GMINY

## Szkoły Podstawowe

Stan organizacji szkół podstawowych i gimnazjów.  
Uczniowie wg oddziałów – rok szkolny 2019/2020 (dane wg SIO na dzień 30.09.2019)

Lp.	Wyszczególnienie	Liczba oddziałów	Liczba uczniów	w tym w klasach							
				I	II	III	IV	V	VI	VII	VIII
1	Szkoła Podstawowa nr 1 Im. L. Hołesa w Świerkianach	21	434	60	59	52	12	64	82	54	51
2	Szkoła Podstawowa nr 2 Im. Św. Jadwigi w Świerkianach	18	364	49	59	38	13	66	56	50	33
3	Szkoła Podstawowa Im. S. Staszica w Jankowicach	19	408	60	51	50	15	74	59	61	27
4	<b>Szkoły Podstawowe RAZEM</b>	<b>58</b>	<b>1264</b>	<b>169</b>	<b>169</b>	<b>140</b>	<b>40</b>	<b>204</b>	<b>197</b>	<b>165</b>	<b>111</b>

# RAPORT O STANIE GMINY

Szkoły Podstawowe

Wyniki egzaminu gimnazjalnego przeprowadzonego w roku szkolnym 2018/2019 –  
część humanistyczna

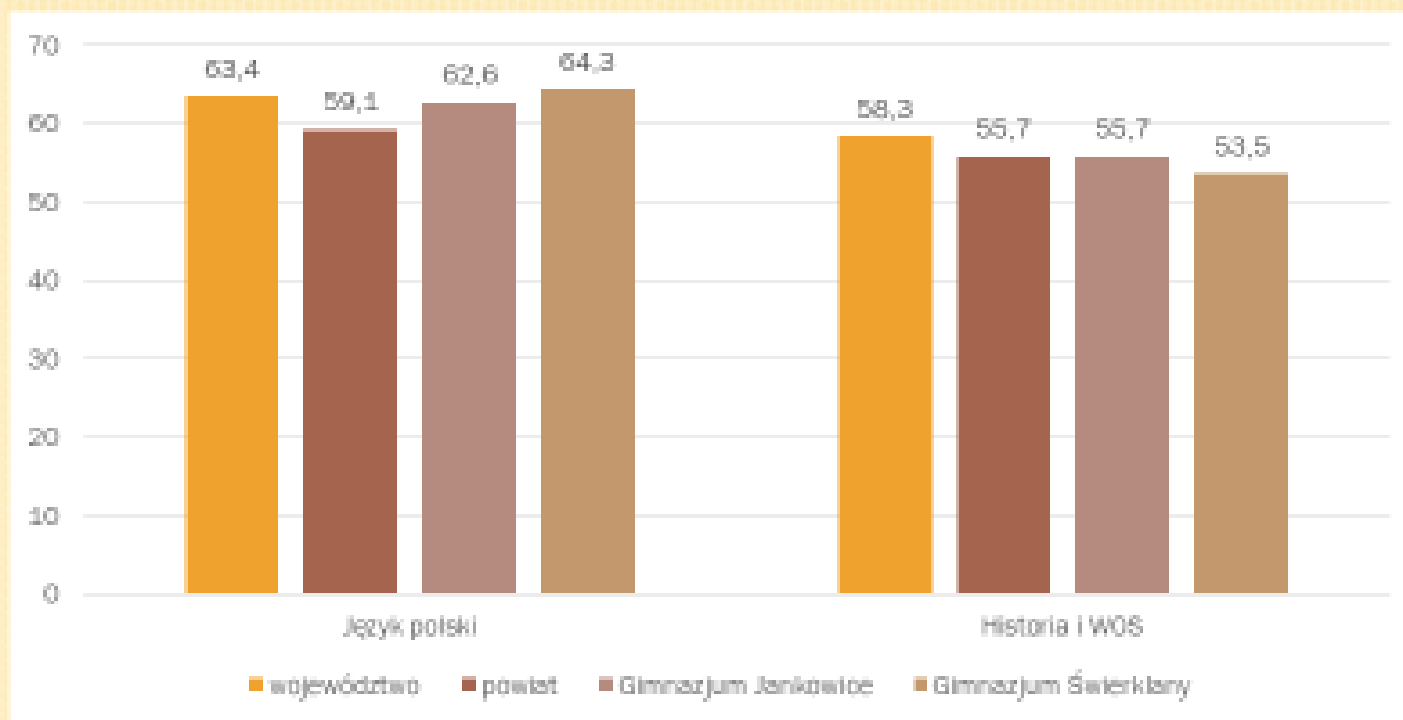

# RAPORT O STANIE GMINY

Szkoły Podstawowe

Wyniki egzaminu gimnazjalnego przeprowadzonego w roku szkolnym 2018/2019 –  
część matematyczno – przyrodnicza

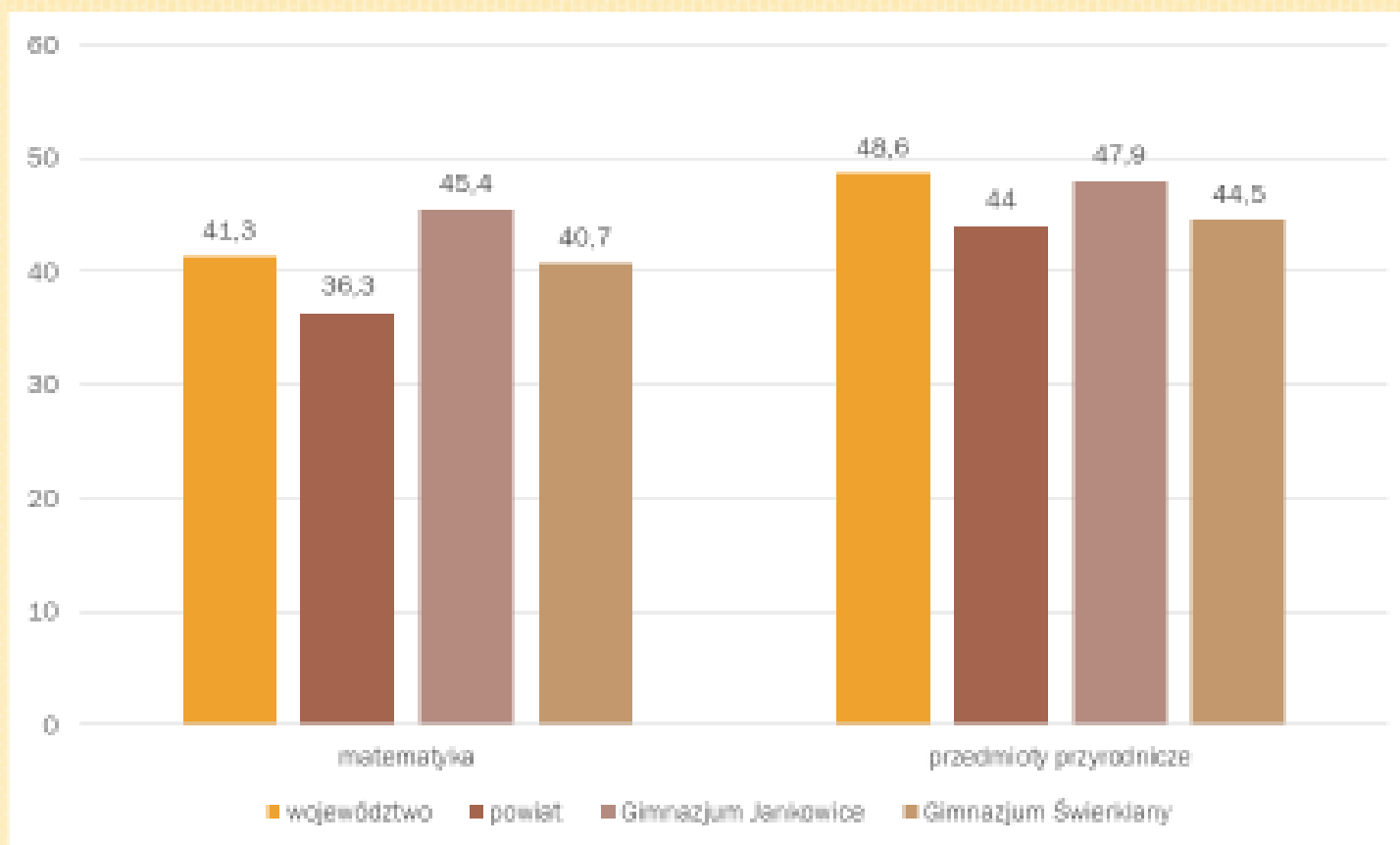

# RAPORT O STANIE GMINY

Szkoły Podstawowe

Średnie wyniki egzaminu gimnazjalnego przeprowadzonego w roku szkolnym 2018/2019 - część językowa

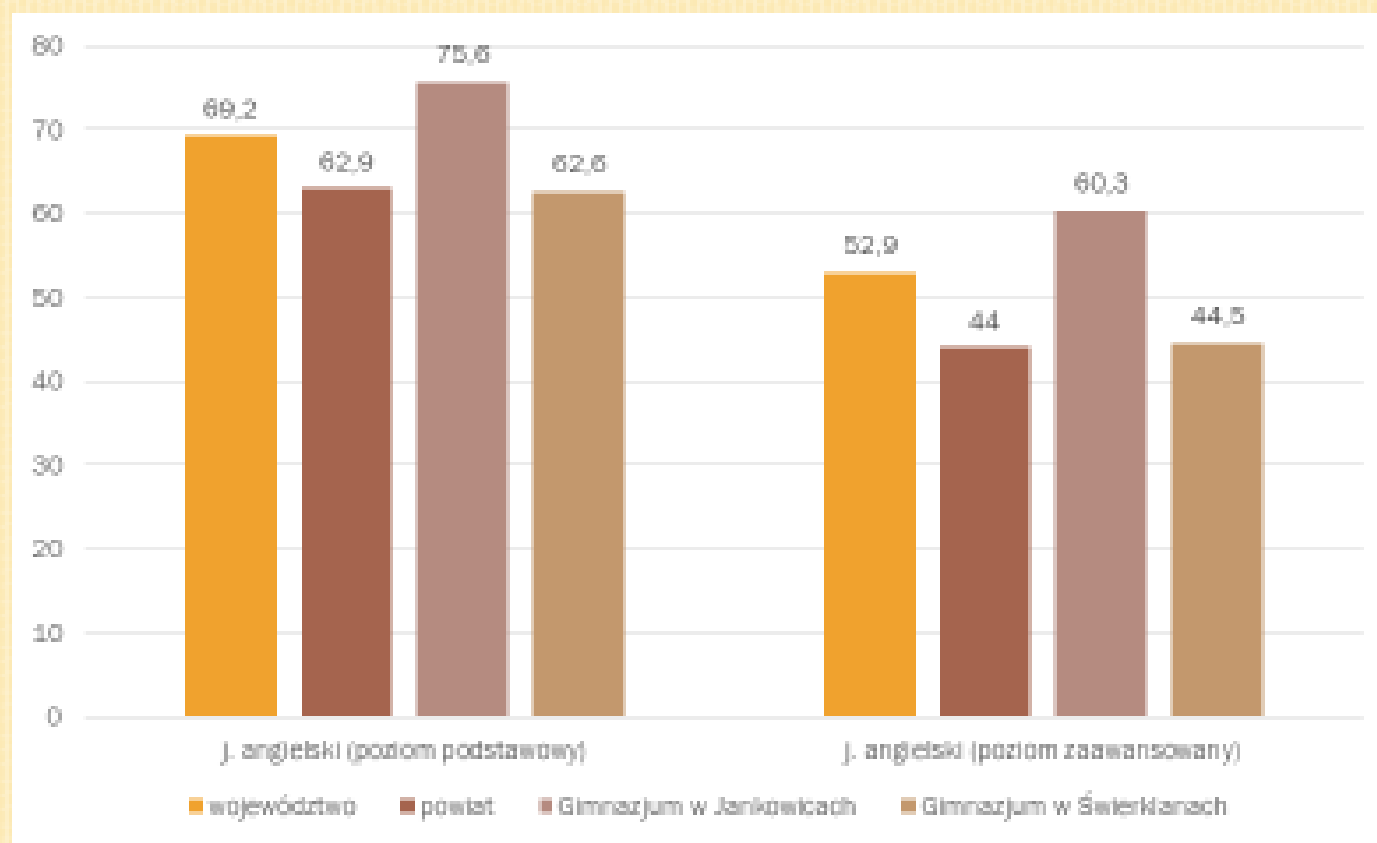

# RAPORT O STANIE GMINY

Szkoły Podstawowe

## POZOSTAŁE PROJEKTY REALIZOWANE W SZKOŁACH PODSTAWOWYCH

Program Erasmus+  
Edukacja Szkolna – Partnerstwa Strategiczne



### *„Internationalisation Management in School”*

Czas trwania: 01.09.2017 – 30.11.2019

- Projekt realizowany wspólnie ze szkołami z: Holandii, Francji, Litwy, Hiszpanii, Sint Maarten.
- Kwota dotacji: 23 225,00 euro

### *„Together We Can Do So Much”*

Czas trwania: 01.10.2018 – 30.09.2020

- Projekt realizowany wspólnie ze szkołami z: Belgii, Turcji, Litwy oraz Grecji.
- Kwota dotacji: 27 411,00 euro.

Uczniowie biorący udział w projektach mają unikalną możliwość pracy w międzynarodowych grupach, wyjazdów.

Nauczyciele mają szansę wymiany doświadczeń i poznania nowatorskich metod nauczania.

# RAPORT O STANIE GMINY

Szkoły Podstawowe



## POZOSTAŁE PROJEKTY REALIZOWANE W SZKOŁACH PODSTAWOWYCH



### *„Cyfrowa szkoła, czyli jak dogonić Europę”*

**Czas trwania: 01.09.2018 – 30.06.2020**

- Kwota dofinansowania: **66 933,97 zł**

Głównymi celami projektu jest szeroko rozumiane **wprowadzanie TIK w procesie nauczania**, poznanie nowych metod i rozwiązań, podnoszenie kwalifikacji nauczycieli, zwiększenie motywacji oraz zaangażowania uczniów.

Uczestnicy projektu to nauczyciele uczący j. angielskiego, wychowania fizycznego, biologii, chemii, j. niemieckiego, edukacji wczesnoszkolnej oraz j. polskiego i przedmiotów artystycznych.

# RAPORT O STANIE GMINY

## Przedszkola



Przedszkole nr 1 w Świerkianach



Przedszkole nr 2 w Świerkianach



Przedszkole w Jankowicach



# RAPORT O STANIE GMINY

Przedszkola

Stan organizacji przedszkoli.

Uczniowie wg oddziałów – rok szkolny 2019/2020 (dane wg SIO na dzień 30.09.2019)

Lp.	Wyszczególnienie	Liczba oddziałów	Liczba uczniów
1	Przedszkole nr 1 w Świerkianach	6 (5 + 1 integracyjny)	135
2	Przedszkole nr 2 w Świerkianach	11	249
3	Przedszkole w Janikowicach	7	165
4	<b>RAZEM</b>	<b>24</b>	<b>549</b>

# RAPORT O STANIE GMINY

Szkoły Podstawowe  
i Przedszkola

Zatrudnienie nauczycieli w roku szkolnym 2019/2020 (wg SIO na dzień 30.09.2019)

Lp.	Nauczyciele według stopnia awansu	Pełnozatrudnieni	Niepełnozatrudnieni	
			Etaty	osoby
1	Stażysta	10	0	0
2	Kontraktowy	35	3,65	6
3	Mianowany	27	1,73	5
4	Dyplomowany	91	3,41	13
5	<b>RAZEM</b>	<b>163</b>	<b>8,79</b>	<b>24</b>

# RAPORT O STANIE GMINY

Przedszkola

Zatrudnienie nauczycieli w przedszkolach w roku szkolnym 2019/2020 (wg SIO na dzień 30.09.2019)

Lp.	Wyszczególnienie	Zatrudnienie ogółem		w tym			
				nauczyciele		pozostali pracownicy	
		etaty	osoby	etaty	osoby	etaty	osoby
1	Przedszkole nr 1 w Świerklanach	32,44	35	14,81	16	17,63	19
2	Przedszkole nr 2 w Świerklanach	43,96	46	18,08	19	25,88	27
3	Przedszkole w Janikowicach	26,27	29	14,27	16	12	13
4	<b>RAZEM</b>	<b>102,67</b>	<b>110</b>	<b>47,16</b>	<b>51</b>	<b>55,51</b>	<b>59</b>

## **INNE PROJEKTY ZWIĄZANE Z OŚWIATĄ I NAUCZANIEM REALIZOWANE W GMINIE ŚWIERKLANY ZE ŚRODKÓW ZEWNĘTRZNYCH**

Zakup dodatkowych urządzeń zabawowych na plac przy przedszkolu nr 2 w Świerklanach, w ramach projektu pn. "Radosne przedszkole+" realizowanego ze środków Europejskiego Funduszu Społecznego – Regionalnego Programu Operacyjnego Województwa Śląskiego na lata 2014-2020. Łączny koszt budowy placu zabaw, to 33 000,00 zł w tym 28 050,00 zł dofinansowane zostało z EFS-u, zaś wkład własny gminy wynosi 4.950,00 zł



## **Dotacje otrzymane w ramach innych projektów**

Projekt „Aktywna tablica” – 42 000,00 zł

Projekt „Radosne przedszkole+” – 172 401,25 zł

Projekt „Edukacja bez barier+” – 446 795,32 zł

Projekt E-AKTYWNI - 44 800,00 zł

## Utworzenie klubu **SENIOR +**

Gmina Świerklany pozyskała dotację z Ministerstwa Rodziny Pracy i Polityki społecznej w ramach programu wieloletniego Senior+

Wartość projektu 17.560,00 zł

Dofinansowanie 14.048,00 zł

Wkład własny 3.512,00 zł



Akcja „**Wędrujące donice**” – mieszkańcy gminy ozdobili pięć ogromnych donic, które stanęły następnie w najbardziej uczęszczanych miejscach w Jankowicach i Świerklanach.



# SPORT I REKREACJA

Doposażenie siłowni plenerowej oraz towarzyszącej jej strefy relaksu na ul. Stokrotkowej w Świerklanach. Projekt otrzymał dofinansowanie z Ministerstwa Sportu i Turystyki w ramach programu rozwoju małej infrastruktury sportowo- rekreacyjnej.





# VIII. REALIZACJA ZADAŃ Z POMOCY SPOŁECZNEJ



POMOC SPOŁECZNA

---

W ramach wykonywania zadań, Gminny Ośrodek Pomocy Społecznej w Świerklanach w 2019r. udzielał pomocy mieszkańcom w wielu formach i z różnych przyczyn.

Poniższa tabela obrazuje rzeczywistą liczbę rodzin objętych pomocą społeczną w Gminie Świerklany w 2019r. i rodzaj pomocy:

<b>Wyszczególnienie</b>	<b>Liczba rodzin</b>	<b>Liczba osób w rodzinach</b>
<b>Rodziny korzystające ze świadczeń</b>	110	218
<b>Świadczenia pieniężne</b>	86	130
<b>Świadczenia niepieniężne</b>	37	88
<b>Praca socjalna</b>	137	223

**Ośrodek udzielał osobom i rodzinom różnych form pomocy. Powszechną formą pomocy była praca socjalna, mająca na celu rozwinięcie lub wzmocnienie aktywności i samodzielności życiowej rodzin. Przy zastosowaniu zasady poszanowania godności osób i jej prawa do samostanowienia. Praca socjalna była prowadzona bez względu na posiadany dochód rodziny.**

**Ważną sferą działań Ośrodka było udzielanie świadczeń pieniężnych w formie zasiłków:**

- \*zasiłki stałe**
- \*zasiłki okresowe**
- \*zasiłki celowe**

## OŚRODEK PRYZNAWAŁ RÓWNIEŻ POMOC W FORMIE ŚWIADCZEŃ NIEPIENIĘŻNYCH

- \* Dożywianie dzieci z rodzin o dochodzie nie przekraczającym 150% kryterium dochodowego w szkołach i przedszkolach z programu rządowego „Pomoc państwa w zakresie dożywiania”
- \* Udzielenie schronienia osobom bezdomnym
- \* Przyznawanie usług opiekuńczych
- \* Częściowe finansowanie kosztów pobytu mieszkańców gminy
- \* w Domach Pomocy Społecznej

Wykonanie realizacji w 2019r. świadczeń wynikających z zapisu ustawy o pomocy społecznej przedstawia poniższa tabela.:

Lp.	Rodzaj świadczeń	Liczba świadczeń/ posiłków	Liczba rodzin/osób	Kwota w zł	Źródło finansowania	
1.	Zasiłki stałe	248	28	<b>127 637</b>	Wojewoda: 127 637,00	
2.	Zasiłki okresowe	104	22	<b>45 118</b>	Wojewoda: 38 400,00 Gmina: 6 718,00	
3.	Dożywianie (w tym Program „Posiłek w szkole i w domu”- 29 255,00 zł): - posiłki (13 955,00zł) - świadczenia pieniężne (15 300,00zł)	1 772 83	23 38	<b>29 628</b>	Wojewoda: 17 628,00 Gmina: 12 000,00	
4.	Zasiłki celowe	-	47	<b>17 738</b>	Gmina: 17 738,00	
5.	Schronisko dla bezdomnych	663	2	<b>21 543</b>	Gmina: 21 543,00	
6.	Składki zdrowotne	223	23	<b>10 631</b>	Wojewoda: 10 631,00	
7.	Usługi opiekuńcze	1 528	5	<b>30 630</b>	Gmina: 30 630,00	
8.	Odpłatność za pobyt w DPS	96	8	<b>242 272</b>	Gmina: 242 272,00	
9.	Praca socjalna		223	-----	-----	
<b>Ogółem :</b>					<b>525 197</b>	<b>Gmina: 330 901,00</b> <b>Wojewoda: 194 296,00</b>

<b>Powody przyznania pomocy społecznej</b>	<b>Liczba rodzin</b>	<b>Liczba osób w rodzinach</b>
<b>Ubóstwo</b>	<b>60</b>	<b>118</b>
<b>Sieroctwo</b>	<b>-</b>	<b>-</b>
<b>Bezdomność</b>	<b>4</b>	<b>5</b>
<b>Potrzeba ochrony macierzyństwa (w tym wielodzietność)</b>	<b>7</b>	<b>37</b>
<b>Bezrobocie</b>	<b>24</b>	<b>65</b>
<b>Niepełnosprawność</b>	<b>29</b>	<b>42</b>
<b>Długotrwała lub ciężka choroba</b>	<b>13</b>	<b>13</b>
<b>Bezradność w sprawach opiekuńczo - wychowawczych i prowadzeniu gospodarstwa domowego</b>	<b>14</b>	<b>41</b>
<b>Przemoc w rodzinie</b>	<b>1</b>	<b>2</b>
<b>Alkoholizm</b>	<b>3</b>	<b>3</b>
<b>Narkomania</b>	<b>-</b>	<b>-</b>
<b>Trudności w przystosowaniu do życia po zwolnieniu z zakładu karnego</b>	<b>1</b>	<b>1</b>

# Realizacja zadań świadczeń rodzinnych



ŚWIADCZENIA RODZINNE

<b>Rodzaj świadczeń rodzinnych</b>	<b>Liczba świadczeń w 2019r.</b>	<b>Kwota w zł w 2019r.</b>
Zasiłki rodzinne	4679	516 795,00
Dodatki ogółem: w tym z tytułu :	2412	253 129,00
Urodzenia dziecka	33	23 828,00
Opieki nad dzieckiem w okresie korzystania z urlopu wychowawczego	156	60 451,00
Samotnego wychowywania dziecka	93	16 949,00
Wychowywania dziecka w rodzinie wielodzietnej	804	73 074,00
Kształcenia i rehabilitacji dziecka niepełnosprawnego	179	17 814,00
Rozpoczęcie roku szkolnego	592	25 424,00
Podjęcie przez dziecko nauki w szkole poza miejscem zamieszkania (na dojazd, zamieszkanie)	548	35 589,00



Lp.	Rodzaj świadczeń rodzinnych	Liczba świadczeń w 2019r.	Kwota w zł w 2019.
1.	Świadczenie wychowawcze 500+	23 822	11 871 260,70
2.	Dobry Start 300+	1 762	528 600,00
3.	Świadczenie rodzicielskie	470	435 545,80